朝鮮日報
朝刊
本紙朝夕刊二十面

社說

獨植民地返還要求問題

一

去三月三十一日附 히틀러獨總統이 로카르노條約國의 覺書에 對하야 發한 回答中에 新平和機構調整의 基礎條件으로 阿弗利加에 在한 舊獨逸領土를 返還할것을 提示한데 對하야 沈默을 직히고잇든 佛國政府는 去二十三日 植民地委任統治局長의 라듸오演說을 通하야 正式으로 此를 拒絶한다는것을 宣言하얏다. 나치스獨逸의 失地回復運動이 本土에서 他國에 割讓된 重要部分인 포-센地方 俗稱波蘭回廊地帶가 波蘭과의 十個年間 現狀不變更協定에 依하야 손을댈수 업게되고 라인非武裝地帶에의 進出은 敢行하얏다 할지라도 아즉 佛國으로부터 알사스·로-렌地方을 奪還할 決意를 現實化하지 못하얏다고 보든 오늘에잇서 나치스的 活動으로 實際上 奪還을 試하면서잇는 단치히自由市나 메멜地方에 比하야 領域도 廣大하고 經濟的으로도 價値가 만흔 舊亞弗利加의 領土返還을 要求하는것은 極히 妥當適切한 要求라고 볼것이엿다 이繼續的으로 絶叫되여온 領土返還問題에 對한 佛國側의 拒否的 態度表明에 不拘하고 이것은 主로 舊獨領土에 만흔 兩聯을 가진 英國의 折衝如何로써 問題는 더욱 展開될 可能性이 잇다

二

阿弗利加에 在한 舊獨逸領土는 面積을 總計하면 六十萬七千七百八十六哩의 尨大한것이니 現在 獨逸本土面積 十八萬七千三百八十平方哩에 比하야 三倍以上이나되는것이다. 그中 카메룬地方과 탕가니카地方의 一部는 英國의 委任統治下에잇고, 토고地方도 一部는 英國의 委任統治下에잇스며, 前記三地方을 合計平均한 約半分의 地帶가 佛國의 委任統治下에잇다 그럼으로 亞弗利加 舊獨逸領土返還問題에 잇서서는 英國의 發言權은 佛國보담 못하지아니할뿐 아니라 大戰當時에 이地帶를 軍事的으로 占領하는 役割을 한것도 主로 英白兩軍이엿든點에서보아, 佛國以上으로 英國의 이問題에 對한 地位는 重要하다고도 할수잇다, 더욱이 이와隣接한植民地를 廣汎하게 所有하고잇는것은 注意할點이다。 라인進駐其他 歐洲에 잇서서의 獨逸의現狀變更運動에 同情的인 英國이 阿洲의獨逸舊領土返還問題에 限하야는 머리를 左右로내두를可能性이 만타。

三

그럿뿐만 아니라 現在獨占的인貿易市場이 업고 工業의基礎的資源이 不足하다고하야 獨逸은 經濟的必要上으로 舊領土의 返還을 要求하고잇다, 또한 人口問題로 보드래도 現在 獨逸本土의 一平方哩의 人口密度는 平均 三六○人으로서, 그增殖力의 크고 아울러 日本에 다음가는 國民的膨脹力을 가지고잇다 佛國의 一平方哩人口 平均密度 一九六人에 對하야 約二倍에 該當하는 東狀態에잇슴에 不拘하고 佛蘭西의 努力이 國外移入口 ... 그本土의 十三倍되는 植民地를 가지고잇슴에 反하야 一片의 植民地도 업다는것은 ... 것을 認定할수가잇다 現在 佛國은 實力으로 現狀維持를 敢行하고 ... 問題를 中心으로한 現狀維持에 一大脅威가 아닐수업는것이다。 이에加하야 六百二十萬의 獨逸人이 現在의 獨逸本土以外에 잇다는것을 ... 舊領土返還要求問題는 英佛의 拒否如何에 不拘하고 獨逸의 政策이 國民主義에 依하야 實現되는限 必然的으로 提起되지아니치못할것으로본다。

寧粤合作第一步

國府、西南派와의 經濟合作에 成功

西南紙幣를 中央紙幣로 統一

兩者間重大諒解成立

蔣介石氏

【上海二十五日發同盟】리드로스氏의 方針에 依한 南北經濟合作은 西南側이 提出한 條件에 對하야 南京政府가 不同意하야 一時는 停頓狀態에 陷하엿섯스나 其後 諒解한바에依하면 右는 全然 某種의 積極的 放送으로 現在左와如히 重大諒解가 筆者來滬한 西南代表陳威周와 財政部와의 間에 成立된것이 判明되엿다

一、中央銀行의 法幣로 西南의 紙幣를 統一함
一、右方法으로 中央銀行法幣一億元으로 廣州에 中央銀行支店을 新設하야 廣東省紙幣를 回收함
一、中央銀行廣州支店長에는 前記陳威周를 任命함

이것으로 廣東의 紙幣는 全然 中央에 統一될터임으로 西南派는 茲에經濟的으로 中央의 支配下에 들게되엿다

西南派三巨頭에 蔣氏、會見을 要請

寧粤政治的合作의第二段工作 "精誠團結"은 實現乎

【上海二十五日發同盟】確聞한바에 依하면 目下雲南省都 昆明에 잇는 軍事委員長兼行政院長蔣介石氏는 最近 西南의 胡漢民、陳濟棠、李宗仁三巨頭에 對하야 精誠團結問題에 對하야 湖南某處에서 會見하기를 바란다는旨를 傳達하엿스나 아직西南側은 同會見의 諾否를 發치안코잇다 會見場所의 返電이 잇는대로 蔣介石氏는 湖南某處로 飛行할터이라한다 右會見은 리드로스氏의 方針에 依하야 成立된 南北經濟合作 即南北統一의 第一步를 踏出한것이라고 解釋된다 西南側은 經濟的으로는 合作하드라도 政治的으로는 어데까지 獨立의 形式을 確保하려하는 態度를 取하고잇슴으로 그推移는 極히 注目되는 바이다

駐日中國大使 永野海相訪問

【東京電話同盟】新任駐日中國大使許世英氏는 二十五日午前十一時 海軍省에 永野海相을 訪問하고 新任人事를 行하엿다

有田外相、外國記者團에 新外交方針宣明

『東亞安定確保는 國家의 死活問題』라고 對蘇、中關係調整力說

【東京電話同盟】有田外相은 慣例에 依하야 二十五日午後三時半부터 次官官邸에 在東外人記者團을 招待하고 茶會를 開催하엿는데 英、米、佛、獨、伊、滿洲、蘇聯等의 各國代表 新聞通信記者 四十餘名、外務省으로부터 天羽情報部長 及同第一課長等이 出席하야 茶菓를 나린後 有田外相으로부터 新內閣의 外交方針에 關하야 別項과 如한 人事를 行한다음 目下의 日本外交의 樞軸이 되어잇는 對蘇對中政策에 關하야 記者團과의 사이에 一問一答을 거듭하고 懇談後 同五時半 散會하엿다

有田外相

【東京電話電通】十五日 外人記者團과의 會見席上에서 有田外相이 宣明한 新外交方針의 內容은 如左하다

日本外交의 根本方針은 聯盟脫退에 際하야 渙發하신 御詔書에 闡明된그대로서 終始一貫不動이다 日本은 東亞의 安定을 確保하고 他方 友邦列國과 益益 親交를 두터히하야서 世界平和維持及 人類幸福의 增進에 貢獻하려는者이다 世界平和의 維持에 關해서는 從來 幾多의 考案이 提唱되고 또 여러가지 方法이 實施되엿스나 其實 그어느것도 充分한 成功을 가저오지못하엿다 世界는 歐洲大戰에서 가장 쓴經驗을 맛보고 그悲慘한印象은 아직 消滅되지아니햇는데 大戰後라고는하나 事實上 紛爭은 不絶하는狀態이다 이는 一로爲政者가 다만 平和를 脅威하는 原因의 除去에 努力하지 안코 平和機構樹立에만 汲汲하고 紛爭의 原因除去에 關하야는 充分한 考慮를 하지아니햇기때문이라고 생각한다 日本은 眞히 平和를 脅威하는 各種原因을 根本的으로 除去하는同時에 世界의 大國이 自國의 實力이 미치는 範圍內에서 平和維持를 爲하야 最善의 努力을 다할것이라고 밋는다 日本으로서는 東亞의 安定確保는 國家存立上 實로 死活의 問題인同時에 世界에 對한 天與의 責務라고 생각한다 그러면 此際에 이責務를 다하기爲해서는 먼저 滿洲國을 中心으로 그隣接國인 蘇聯、中國과의사이에 漸次 善隣關係를 設定하야서 政局의 安定을 圖하는것이 가장 必要하다고 생각한다 이意味에서 新興滿洲國의 國防이 益益健全한 發展을 遂하야 各方面에서 健全한 發達을 하고잇는것은 무엇보다 힘미드운바이다 最近 滿蘇國境間에 國境紛爭이 不絶하기때문에 歐米諸國에서는 여러가지 不穩한 流言이 行하고잇는모양인데 日本은 他國이 侵略的行動을 取하지 안는限 自進하야 侵略的行動을 取할생각은업다 目下 蘇聯과 日本滿洲國間에 여러가지 紛爭事件이 잇스나 이는 모다外交交涉에依하야 解決할수잇는 것이라고밋는다 日中兩國은 同文同種의關係에잇는 사이로서 共存共榮을 꾀할것은 勿論이나 雙方이隣接關係에잇기때문에 自然여러가지 問題가 起하는것은 이亦不得已한바이다 그러나日本은 東亞의二大友邦이 依然 提携의 實을 擧하야서 東亞의安定을 確保하려는것이다 歐米諸國에서는 日本對中政策에 對하야 仲傷的 批評을하고잇스나 此等諸國으로서 日本의 地位에서 現實情勢를 靜觀하는데잇서서는 반듯이 容易히 日本의 態度를 瞭然 諒解할줄밋는다 他方 日本은 英米其他의 歐米諸國과의 親善增進에 努力하고잇는데 特히 太平洋을 圍繞한 諸國과의 修交에 用意하고잇다 此

佛、親蘇親英等으로 對獨工作에 熱中

佛國政府의 對獨戰線展開企圖에 獨政府、監視를不怠

【伯林二十五日發同盟】獨逸政府는 佛蘇援助條約을 成功시키는데 努力한 에리오氏와 事實과 伯林駐箚佛國大使퐁세氏가 英國政府의 對獨覺書提出을 압두고 突然 巴里에 歸還하야 플랑댕外相과 協議를 繼續하고잇는 事實에 對하야 佛國政府는 再次 獨逸에 對하야 佛蘇、佛英을 提携할 魂胆이라고 看做하고 잇스며 佛國政界의 巨物 오스트·헤벨리氏가 維也納及프라하訪問說도 傳하야 佛國政府는 獨逸政府의 墺太利及 체코슬로바키아에 對한 領土的政治的意圖를 抱懷하고 對獨戰線展開를 企圖하고잇는것이라고 佛國政府의 行動에 不少히 疑惑의 眼子를 보내고잇다 有에 關하야 二十四日午後發行된 프랑크푸르테르紙는 如左히 報道하엿다 佛國及 蘇聯兩國政府는 獨逸政府가 체코슬로바키아를 攻擊할 意圖를 가지라고 그共同對策을 講究하고잇는 形跡이다 이는 佛國政府가 새로 對獨干涉의 口實을 만들려고하는 意圖에 不過하다

米、太平洋岸에 民間造船所增設

海軍追加豫算으로

【華盛頓二十四日發電通】米下院에 提出된 海軍追加豫算案說明書中에는 太平洋岸에 民間造船所를 增設할必要를 說明하야 左와如히 述하엿다 海軍追加豫算案에잇서서는 太平洋岸의 造船所擴張의 必要가잇다 何故냐하면 目下 太平洋岸에는 大艦을 修理할수잇는 造船所는 겨우 三個所에不過하는바 如斯한 狀態下에 大海軍國과 有事할境遇에는 同海岸의 國防은 甚히 危險하게되는것이다 따라 現實勢의 六分을 維持하야 民間造船所增設을 實現함이 緊要하다

中俄協定締結의 裏面的事情 ⑥

金翰容

◇

以上에 述한바와가티 外蒙은 蘇聯을 背景으로하야 完全히 第二次獨立을 成就하게되엿스며 그國家的體制에 잇서서도 顯著히 사베트化되어 將來 蘇聯과 外蒙은 極히 密接한 關係를 保持하게되엇다。또 外蒙獨立이 蘇聯後援下에 成就되엇슬뿐아니라 事實上 文化의 程度와 諸般實力이 아직도 不足한 外蒙으로서는 經濟、軍事、交通、敎育 모든 方面에잇서서 蘇聯勢力에 依存하는바 만타는것도 是認치 안흘수 업슬것이다。外蒙의 第二次 獨立完成과함께 一九二四年 十一月五日 蘇蒙修好條約이 締結되엇다。이는 곳 兩國의 密接한關係를 表現한것이라고 볼수잇는바 그 重要條目을 摘出하건대 (一)蘇聯政府와 外蒙政府는 唯一正當한 政府임을 相互承認함(第一條第二條)(二)兩締約國은 自國內에서 他의 當事國에 敵對하고 又는 政府의 顚覆을 目的으로한 政府、團體又는 集團의 存在及 募兵、軍器、武器의 輸送을 不許함(第三條)(三)全權代表領事館의 交換(第四條)(四)相互最惠國待遇(第五條第九條)(五)外蒙古內의 蘇聯邦所有의 電信局及 그附屬設置를 外蒙政府에 讓渡함(第十條)(六)外蒙古內의 蘇聯人의 土地所有權、賃借權取得(第十二條)等이다。이로써 明瞭한바와가티 이條約으로 蘇聯은 外蒙獨立을 事實上 承認하는 同時에 暗暗裡에 自國의 根據地化할 禍根을 除去하고 中國勢力을 驅逐하는 同時에 蘇蒙友好關係를 增進하야 一層 提携强化의 實을 擧하게된것이다。

◇

그러나 여기서 생각하지 안흘수업는 問題가 잇스니 卽 이蘇蒙修好條約을 締結하기 約半年前인 一九二四年五月三十一日에 蘇中兩國間에 締結된 所謂『中俄協定』(中國、蘇聯邦間의 諸問題解決을 爲한 大綱에 關한 協定)이다。이中俄協定에서 蘇聯은 外蒙에 對한 中國의 宗主權을 承認하엿다。同條約中 가장 重要한 二個條를 引用하건대

第四條、蘇聯邦政府는 그政策과 一九一九年及一九二○年의 宣言에 따라 前露帝國政府와 第三國間에 締結된 一切의 條約、協定等으로서 中國의 主權 又는 利益에 影響하는것은 無效인것을 宣言함。兩締約國政府는 將來에 있어 어느 政府나 他의 締約國의 主權又는 利益을 侵害하는 條約又는 協定을 締結치 안키를 宣言함。

第五條、蘇聯邦政府는 外蒙古가 中國의 構成部分임을 承認하고 또 外蒙古에잇서서의 中國의 主權을 尊重함。(第二項略)

이와가티 中俄協定에서 蘇聯은 여러가지 好意를 보내는同時에 外蒙에 對한 中國의 主權을 確認하고 그것을 尊重할것을 約束하엿는데 이로부터 五個月後인 十一月에 至하야 蘇蒙修好條約에서 [illegible] 그것이 中國의 主權問題에 [illegible] 分明 [illegible] 全然 [illegible] 이것을 吾人은 어떠한 [illegible] 期間동안에 外蒙情勢가 急變化된데 基因한것이라고 解釋하는것은 蘇聯의 意圖와 그 當時 蘇中兩國間의 諸情勢를 考察치 아니한 所論이라고 할것이다。

◇

中俄協定을 締結하게된 前後經緯를 詳述하는것은 長황하야 이를 避하거니와 이 지음에 蘇中兩國間에는 幾多의 懸案이 잇서서 國交에 圓滑을 缺한바만 잇섯스며 特히 蘇聯은 可及的限까지 中國에 好意를 보내어 一方 北京政府와의 友好親善을 圖하는 反面에 當時 中國의 新興勢力인 廣東政府와의 實實的提携를 策하엿섯든것이다。即 [illegible] 孫文이 北伐에 失敗하고 國民革命完成에 對하야 熱慮하고잇던 [illegible] 蘇聯과의 提携를 [illegible] 어서 요페·孫文會見의 結果『孫文요페共同宣言』이 發表되는同時에 國共合作의 第一步를 내어드듸게되어 孫文은 廣東政府의 內容을 改造하고 [illegible] 蘇聯의 [illegible] 蔣介石을 蘇聯에 派遣하야 [illegible] 大會에서 國民黨은 [illegible] 容共、農工의三大政策을 決定하고 [illegible] 一九二四年三月十九日부터 開催된 全大會에서 國民黨의 大改革案을 決定하야 共產黨의 入黨을 許하고 聯俄容共의 態度를 [illegible] 蘇聯과의 提携가 完成되어 一九 [illegible] 對해서는 [illegible] 在인 廣東 [illegible] 完成한 蘇 [illegible] 北京政府와 中俄協定을 締結한것은 一面 北京政府의 反蘇的鋒鋩을 緩和하는同時에 蒙古에對한 領土的野心이 업다는것을 明示하야 어데까지 中國과의 友好關係를 持續하면서 外蒙과의 提携를 强化하려는것이엇스니 이는 今回의 蘇蒙相互援助協定에 잇서서도 마찬가지로 蘇聯은 언제나 中國의 主權을 認定한다는 態度를 表明하엿다。이것은 一面 用意周到한 外交라고 할수잇는同時에 事實에잇서 一片의 形式으로 外蒙에對한 中國主權을 認定한다고하더라도 實際의 外蒙은 完全히 獨立하엿을뿐아니라 中國의 勢力이란 片鱗도 엿볼수업고 國家的組織이나 生活에 잇서서 蘇聯과 가까운때문이니라 經濟、軍事其他 各方面에 잇서서 不可分의 關係를 가지고잇는터이다。主權이 中國에잇다고 아모리 主張하더라도 그것은 中國憲法草案第四條에 外蒙을 中國領土에 加하는것과 한가지로 아모런 權威도 事實性도 업는것이다。

『廣田三原則』으로 日中關係를調整

對中對蘇諸政策을中心으로한 記者團과의 一問一答

【東京電話電通】二十五日의 有田外相과外人記者團과의 會見의 一問一答은 如左하다

一、對蘇政策

問 歐米에서는日蘇兩國間에 戰爭勃發의 危機가 傳하고 잇는데 果是 事實이냐

答 나는 日蘇關係와 戰爭이라 고할만큼 切迫하엿다고 생각치안는다

問 그러면 兩國關係는 數年前에比하야 여러가지 懸案을加한事實은 업는가

答 確實히 懸案은 만하젓다 이點으로보다면 問題는 增加하엿다고 할수잇다

問 芳澤外相時代에 不可侵條約이 蘇聯側에서 提議되엇는데 日本은 아직 締結할 意思는업는가

答 當時에는 條約締結은 時期尙早이잇슴으로 日本은 그에對하야 國境紛爭委員會를 提議하엿는데 現在 그委員會가 國境劃定委員會와 함께 日蘇關係의 問題가 되어잇다

問 蘇聯은 極東軍備를 增加하고잇는데 日本은 이에 減少를 提議할 意思는 업는가

答 日本은蘇聯이極東에 過大한 軍備를 整頓하는데는 多大한 關心을 가지고잇다 蘇聯이 極東軍備를 減少하는것은 兩國間의 空氣를 緩和하는데 効果잇슬것은 萬人이 認定하는 바이다 그러나蘇聯의 軍備撤退或은減少要求는 아직 日蘇交涉의題目이되어오지안햇다

一、對中政策

問 外相은 就任前 駐中大使로 中國을 訪問한것에 依하야 日中關係에 어떠한 影響을及하겟는가

答 蔣介石氏、張群氏와는 數回에亘하야 長時間의 懇談을 遂하엿다 이는 全혀 私的會談에 不過하나 相互理解를 進行하는데 크게 힘이 되엇다 그러나 나의 印象에 依하면 日中關係의 調整은 相當한努力이 必要하다

問 廣田三原則을 依然 日中交涉의 基礎로 생각하는가

答 廣田前外相同樣으로 三原則의 方針에 則하야 日中關係를 調整하고싶다

問 日中問題의 解決은 强壓手段에 하겟는가 或은 協調手段으로 依하겟는가

答 三原則은 日中雙方에서 承認한것이므로 이適用에는 强壓手段이 必要치 안흘것이다

蘇州農婦二千名

救濟絶叫코鄕長宅을包圍

保安隊徹夜警戒中

【上海二十五日發同盟】蘇州縣城의農村婦人 二千五百人이 鄕長宅을 包圍하고 農村救濟를 要求하엿다는 事件이 蘇州에서勃發하엿다 二十四日 午後一時頃 蘇州附近의 吳興、金砂灘의 農婦五百餘名이 一團이되여 鄕長宅에 殺到하야 救濟를 要求하엿는데 이와前後하야 下莊鄕에서도 農婦二千名이 鄕長宅을包圍하고 同樣의 要求를 하엿다 鄕長은 保安隊、公安隊에 急報하야 急派되여 鄕民에 當하엿스나 喧囂譁雜하야 손을대일수업섯다 마침내 空砲로 威嚇射擊을 行하야 겨우 解散식혓스나 夜에入하야 一齊히 暴徒를 亂打하며 不穩한 形勢를 示現함으로 公安隊保安隊는 徹宵의 嚴戒를 하고잇다

夕刊後市況 廿四日

◆大阪 短期 氣配◆

大新	七四四○	(一○高)
鐘新	一五一九○	(四○高)
日産	六八二○	(四○高)
東新	一二九五○	(四○高)

◆橫濱 生糸 後引◆
當限 九八○○ 先限 大九二○○

◆前井 人絹 後引◆
當限 大一三○ 先限 大○五○

回敎徒衝突事件

尙今樂觀不許

【예루살렘二十四日發同盟】팔레스타인에 잇서서 아라비아猶太人間의 抗爭은 二十四日이 때마침 回敎徒의 新禮日에 該當함으로 比較的平穩裡에 始終하야 示威行進의 擧行이 잇슬뿐이라 겨우 하이파其他二三個所에 큰 騷動은업섯다 但 아라비아人은 所信을 貫徹하기까지 絶對抗爭을 中止치안켓다고言明하고잇스며 二十五日에는回敎徒幹部會議를開催하고 今後對策을 協議할터이다 會議의 結果如何에 依하여는 樂觀을 不許할形勢이다

時事漫畫

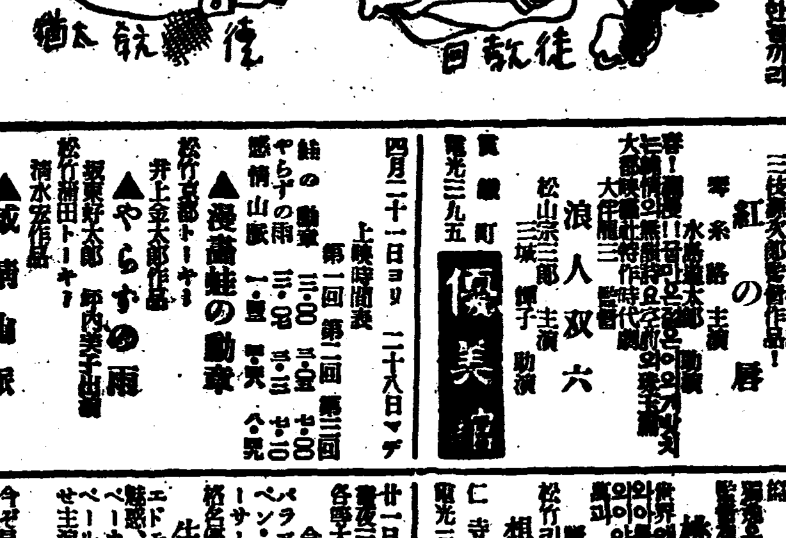

大阪着名問屋案內
工場用 各作業服 コール天ズボン ジャンバー 其他各種 卸問屋 宇鷹一部商店 大阪天王寺區東平野町二ノ三四 店判二限リ 電話天王寺一九七七番 カタログ呈 振替大阪一四○○九番

信用잇는 卸のデパート 日本百貨店均一卸會 煩雜ナ各種商品仕入モ裕ニ本商報一冊コテ足ル 一流專門問屋聯合の新商報送呈・要四錢 大阪市東區久寶寺町二丁目 小間物ビル

新製品 ナルオ歯磨 紳士も淑女も使って御覧 キット美しくなる! 大阪 ロード商會 東京 大阪市東區博勞町二丁目八九七

ハートマン高級萬年筆 氣分조케써지는 小倉製作所 大阪市南區高津四番町七三 電話戎四○七三番 振替大阪五四八二壹番 型錄要求하는분은반드시二錢切手封入하야보내시면곳보내드림

食料紅 オブラード バター 製菓材料 藥種香料 大阪市 西本商店

밀국수·소바·豆腐其他여러가지반찬에고초가루 (고초가루) 番椒粉

紅の唇 浪人双六 優美館 浪花館 明治座 着草映画劇場 若草映画劇場 すみれ娘 タムタム姫 生きてゐるモレア 想ひ出の唄 桃源境 曲藝團 空中軍隊 やらずの雨 漫畫蛙の動章 感情山脈

土兵出沒極頻繁

二日동안에五件連發

積極的挑戰行爲임이注目處

【新京卅五】만주토병은 작년겨울이래 활약의 도수가 더욱만하가는모양인데 그소식을 적어보면 다음과갓다

◇

이십사일오전네시 흑군 양사령(楊司令)로북풍(老北風)연비(聯匪)의 합류토병 약삼백명은 봉황성현 제이구현탑자(鳳凰城縣第二區峴拉子)와 탕양성(拉陽城)에 이동하야 그곳 경찰분주소(警察分駐所)를 습격점령한후 그곳에 웅거하고잇다는바 그후의 상황은 아직불명하다

◇

이십사일밤 열한시반 초산경찰서련담출장소(楚山署蓮潭出張所)직대안 집안현호강구(輯安縣濠江口)에 십여명의 마적이 침입하야 그곳에서 방화략탈을하며 조선측을향하야 발포함으로 련담출장소의 수석 천구경부보(川口警部補)이하 ○○명은 이에응전하야 약삼십분동안 격전후 이를격퇴하얏다 한다

◇

이십사일 아츰 즙안현 감조(輯安縣坎頂=江岸에서 約十里)에 조선○○군 제이중대장 김창화(金昌和)의 인솔한 오륙명의 토병이 나타나 때마침 하항중의 만주인소유고리선(高瀨船)을 습격하야 방화하고 선부두명을 인질로 잡아가지고갓는데 적괴 경찰분주소 습격의 일파와 동일한듯하다고한다

◇

무송(撫松)방면에는 일백오십여명으로 일단이된 대부대의 토병이 습격하는중이라는데 그중에는 녀자가 약이십명가량 석기어잇다한다. 각각권총과 장총을가지고 민첩한 활동은 남자를 능가한다는바 이녀자단은 간도연길(延吉)로부터 잠입하얏다고한다

◇

이십사일오후 려시반 평북중강경찰서(中江署) 관내 김동구출장소(金洞口出張所)직안 림강현라대(臨江縣羅台)마주인 토왕동(王土豪)집에 거류중인의 마적 열네명이 침입하야 그장남 려정(立庭)(二○)을 인질로 잡아가고 그집을 불질은후 다라낫는데 이급보를접한 김동구출장소원세명은 긔관총을 휴대하고 강을건너가 다라나는적에게 맹렬한 사격을가한결과 적이집이가든이집을 내어버리고 다라낫다 한다

故李容翊氏預金事件 最終判決또延期

百萬圓을걸고잇는오는卅日

명치삼십오년에 구한국내장원경(舊韓國內藏院卿)으로 잇든리용익(李容翊)씨가 그때 제일은행(第一銀行)에 예금하엿든 삼십만원을 내라고 그의맛아들이리현재(李賢在)씨로 부터 전긔제일은행을 상대로하고 동경지방재판소에 제긔한예금청구소송사건은 소위『백만원사건』이라하야 일즉부터 세상의 주목과 흥미를 끌고잇는사건으로 그동안 오랜세월을보내며 장방이계쟁(係爭)하여 현재대심원(大審院)에서 심리중으로 그에대한 판결언도일이 이십오일이라하야 세상에서는 더한층 그귀결에 이목을 집중하야 고대하고 잇든바 금일황금정(黃金町)삼정목사십륙번지의이호리조은관(李鍾旧)씨에게 대도(大島)변호사로부터 오는 전보가 잇섯는데 이로서 그사건에 대한 최종판결은 더욱세상의 주목과 흥미를늘게되고잇다

特殊部隊編成 土兵討伐着手

【新京二十五日發同盟】관동군사령부발표(關東軍司令部發表)=작년가을 토벌로말미암아 각처의 토병은 대부분이 분산되야 거이자최를 감추엇섯든데 봄이되며 또다시남엇든 토병은 행동을 시작하여왓음으로 관동군에서는 경험이만흔 일만군경을총합하야서 특수부대를 편성하야 각지구에잇는 토병단을 토벌하기시작하엿다

廿名의土兵團에게 十三名同胞被殺

그中一名은九死에一生

좌등(佐藤) 합이빈(哈爾濱)총령사관으로부터 이십오일총독부에 들어온정보를보면 지난십구일오전열시쯤 삼강성탕원현제륙구삼성(三江省湯原縣第六區三姓)서쪽오리가량되는 조선인부락에 두목조상지(趙尙志)가 인솔한 토병약이십명이 습격하야 그부락의 조선사람 열세명을 총살하엿든데 그중한명은 죽은체하고잇다가 틈을타서 그곳을 탈출하야 도망한가족열일곱명과함께 이십일일 삼성에피난하여와서 그곳에서 보호를밧는중으로 방금자세한사실을 조사중이라한다

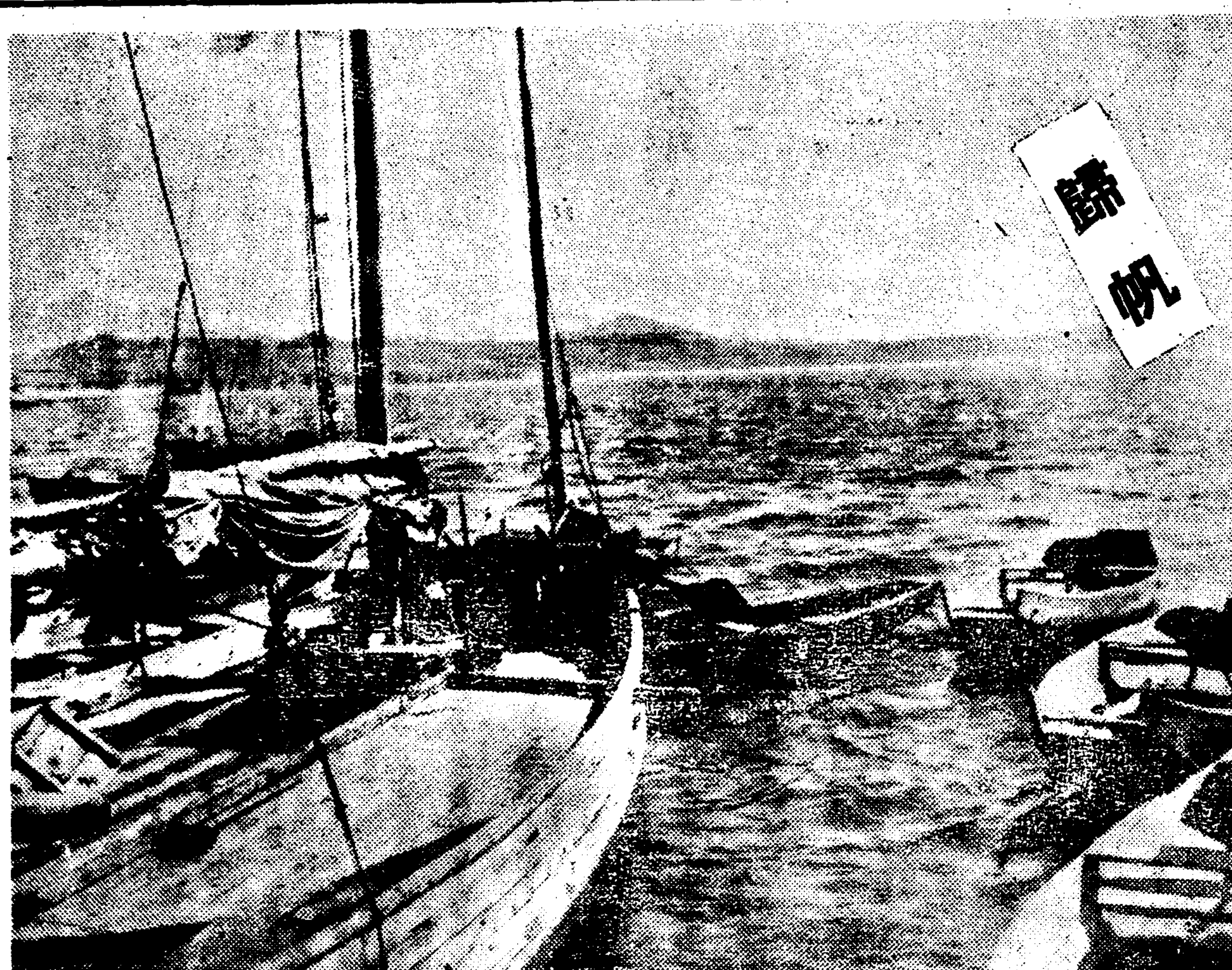

師弟愛의極致

天眞스러운그들

시내종로륙정목에잇는 동대문녀자보통학교(東大門女子普通學校)에서 교무주임(敎務主任)으로잇든 최희명(崔熙明)씨가 지난학년말에 사임함을따라 세녀선생도 사표를제출하야 생도와 학부형에게 적지안흔충동요와 불안을 늣기게하엿스나 신학긔와함께 조석봉(趙錫鳳)씨가 교장대리(校長代理)로 취임하자 교무를일신하고 내부의 충실에노력한다는것은 이미보도한바어니와 그후 전긔최선생이 강화도 합일학교(江華島合一學校)로 간것을안 생도들은 지난날의 선생의 은정을니즐수업서 한번만이라도 그다정한 말슴을 듯고십다는편지를 하로에도 몃장식바든 최선생은 사랑스러운 어린이들의 간절한 성심에감동되여 정식으로 작별의말이나 남기라고 이십일일 오전열두시쯤하야 전긔학교를 차저오자 고대하고잇든 사백여명 생도들은 최선생을 에워싸고 각각이 우름판을 이루엇다한다 이리하야 정식으로 송별식(送別式)을열라는 학교당국의 예정은 수포에 도라갈뜻하엿스나 학교교원들과 학부형들이 백방으로 어린이들을 위무하야 겨우 식장을 정돈하고 최선생의 감상담과 교가로 예달픈 송별식을마치고 도라가자 생도들은 최선생을 에워싸고 『선생님 안녕히 가세요 또오시요』를 연발하며 또다시 대성통곡을하는 광경은 보는사람으로 하야금 눈물흘리게하야 근래에보기드른 사제애(師弟愛)의 귀감을 보여주엇다 한다

李淡山外二名 警察部에押來

【新義州】경기도출생 리담산(李淡山)(三五)등외명의 군관학교졸업생은 일본의북중에대한 공작을 교란식히라는 밀명을 밧고 지난이월상순 남경으로부터 북평을 중심으로 대화의하고잇든바 다시 만주로 진출하라는 밀명을밧고 만주에서 활동할 계획[illegible] 려사판경찰서에서 밀지하고 모다체포하야 취조를마치고 지난[illegible] 등을 경유하야 평북경찰부로호송되여왓다고한다

換氣良否를檢査

劇場、映畵館、百貨店의 衛生施設도積極的으로團束

경무국위생과에서는 [illegible] 전염을압두고 사람이 [illegible] 모히는극장 영화관 [illegible] 튼곳의 공긔를검사하고 [illegible] 장치를 조사하야 [illegible] 가부적당한 건물에는 개선을명령하며 채광 [illegible] 조사키로되야 방금 [illegible] 구중이라한다 그리고 [illegible] 서는 불원간 흥행(興行)취체규측을개정하야 각극장 영화관등의 위생시설을적극적으로 취체할예정이라고한다

銅線窃盜[illegible]名

시내 도화정(桃花町)[illegible] 지의 이백칠[illegible] 외한사람과 공모하고 지난 삼월이십일 저녁일곱시경에 시내원정(元町)삼정목일번지 에잇는 체신국창고(遞信局倉庫)에 들어가 피복동선(被覆銅線)을 시가 이십여원어치를 훔치내여 시내청수정(淸水町)[illegible]번지 [illegible] 서는 시내금정(錦町)[illegible] 오십원어치의 동선을 훔치내여 [illegible] 조롱박고 잇는중이라고한다

薄俸에우는面職員 오래간만에昇給?

平南道의明朗한消息

【平壤】세제개정으로인하여 평남 전도내에서는 십일만사천여원의증수를 보게되엿는데 도당국에서는전긔 십일만사천여원에다가 국고보조이만원과도비보조 이만복천원을가산한 한계십륙만원을 [illegible] 면직원의 승급에 [illegible]

詐欺賭博따돈 五千圓大金散財

鍾路署에서引致取調

이십오일오후오시부내 종로경찰서 사법계에서는 종로통에서돈을 물쓰듯하고 도라다니는 사람청년한명을 데려다가 도의충치군 청라면의평리(保寧郡靑蘿面義平里)리동률(李東律)(二二)(假名)으로 전북군산(群山)에서 그의동료 서씨와 공모하고 사긔도박을하야 돈오천원을 떼가지고 이십일경성으로올라와서 부내관훈동(寬勳洞)신해려관에서 묵으면서 시골서온사람 명명을데리고 압부로 써버리든것이 탄로되엿음으로 경찰에서는 그의공범을 마저검거코저 방금 맹렬히 활동중이다

春園의長篇小說

愛慾의彼岸

李光洙作 熊超 金奎澤 揷畵

리광수씨

作者의말

생물이 벌레지에서부터 세월까지, 사람에도 미물가를 악인에서부터 성인까지 잇는모양으로 사랑에도 무한한등급이잇는것갓습니다。고기ㅅ냄새나는 사랑에서 부터 하나님의사랑에 이르기까지 다 사랑이라고 사랑은 인생에 가장 큰 문제임에는 틀림이 업습니다。남녀 부부의 사랑, 부자의사랑, 형제와 붕우의사랑, 깨끗한 사랑 순한사랑, 그리하고 그 사랑들의 가장 노픈 뚝대기와 가장 기픈 밋바닥을 차자보고십습니다。이것이 이 이야기를 쓰는 동긔입니다。우리惠蓮이, 조선 여성의 가장 노픈 사랑의 본을 보여주기를 바랍니다。

惠蓮은 부자 장로 金仁培의 딸이다。惠蓮은 맑고 깨끗하고도 뜻이 구든 여자엿다。惠蓮의 동창학우로서 金仁培장로에게 학비를 바더서 공부하는 구픈고아가잇스니 그의 이름은 李元任。金仁培는 李元任에게 사랑을 느끼게 되엇다。五十이넘은 명사의 느진사랑 惠蓮과 元任에게는 각각 애인이잇섯다。惠蓮의 애인은 林俊相, 元任의애인은 金仁培의 後援으로 공부하고 또 金仁培가 경영하는 상회의 점원인 薛鳳柱이엇다。그리고 金仁培의부인은 五十이 넘은 진실한 예수교인인 李恩嬉이엇다。손자까지 잇는사내의 애욕, 아비의물의를 막으라는 딸, 제 애욕을 위하야 딸의 사랑을희생하라는 아비사랑하는 여자를 위하야 제사랑을 희생하는 남자 친구를 위하야 희생이 되라는사랑과 제 이욕을 위하야 애인을 버리는 남자, 그 주위를 싸고 도는 깨끗한, 더러운, 남자들과 여자의 무랑。사랑의 종종상을 그리면서 인생의 그릇된 진로와 바른 진로를 암시하는 이야기올시다。

朝鮮日報連載兩大巨彈篇

鼎言의連載野談

匏囊記

申翔雨作 金華 李甲基 揷畵

신상우씨

…목에 모호고잇는 금화 리갑긔(金華、李甲基)씨—그 글에 그그림 서로는혈명은 망당에 흐르기쉬움것이고 두개의 거탄이 본 지면에 현란(絢爛)한 광망(光芒)을 떠드릴때까지 기두심을!……

〝平師〟의附屬學校 府에서畢竟新設

第二教育部會로追加豫算決定

總督府의約束不履行으로

【平壤】평양부 제삼십이회 제이교육부회는 이십사일오후 두시십분부터 부회의실에서 개최되여 추가예산을 심의가결햇는데 총독부당국에서 평양사범학교부속보통학교를 설치하야 이를경영하기로하고 평양부에서는 교사신축비 과라마부담하기로햇섯스나 총독부당국에서는 이것을시행할의사가업스므로 부득이 평양부에서 독립경영하기로되여 울며겨자먹기와가티 추가예산을 계상하기에 이른것이다

개회벽두에 한근조(韓根祖)의원은 학교신축장소에대하여 질문을한후 다시총독부에서 경상비를 지출하지안키때문에 평양부가 단독경영을 하게되는이상 총독부방침에 구속을바들필요가 업시 부민의희망을 존중하여 구학급을 만든것을 십오학급으로 증가함이어떠하냐」고 질문하자 고교(高橋)부윤은 『귀정의방침을 급작히 변경할수업고 압흐로 서서히 십오학급이상이라도 할수잇다」고 답변햇다 김정호(金貞浩)의원은『명년도에는 총독부에서 경상비를 부담할태도이냐? 엇더냐?고 질문하자 고교부윤은 「그래도는 알수업고 엇더라고 약속할수업다」고 답변하여 토의는 끗치고 만장일치로 추가예산을 가결햇다

이리하여 사범학교부속보통학교는 평양부독립경영으로 결정을보게되엿고 신설보교와가티선교리(船橋里)방면에 교사가 신축될것으로 추측되다

運動競技

올림픽籠球 三選手의歡迎會

卄八日午後六時半明月館에서

朝鮮籠球協會主催로 올림픽籠球正選手 李性求、廉殷鉉、張利鎭三君의 歡迎會를 開催하기로 去番同協會理事會에서 滿場一致로 可決하엿다함은 旣報한바와갓거니와 當時의未解決이든開催日時와 場所其他도 다음과가티 決定하엿는데 新界獎勵를爲하야 多數參席하야주기를바란다고한다

◇日時=四月卄八日午後六時半
◇場所=敎義町明月館
◇會費=一圓五十錢(當日持參)
◇申請場所=鍾路二丁目朝鮮籠球協會事務所로(電光五七八番)

白熱化하는 都市蹴球續報

馬山은抽籤一勝

同業朝鮮中央日報社主催의 第一回全朝鮮都市對抗蹴球大會第一日의夕刊마감以後의 戰績은 다음과가티 平壤이淸州를 京城이元山을 이겨모다準準決勝에드러갓스며 이날의 最終게임인 馬山對咸興은 南北兩代表의 對戰은 兩軍伎倆伯仲하야 前後半에 各一點式의 得點을지은後 延長戰에 드러가서도 勝負가업서 大會規定에依하야 抽籤을行한바 馬山軍幸運의 勝利를 獲得하야 今日에열리는 準準決勝戰에서 平壤對安岳勝者와 對時케되엿다

平壤4 淸州1

第二次戰의平壤對淸州戰은 二十五日午後二時卄一分부터 京城運動場에서 鄭文基氏(球) 金命燁(線)三氏審判下에 平壤先蹴으로開始되엿든바 다음과가티四對一의 戰績으로平壤勝利하엿다

平壤4（13……10）1淸州

京城2 元山1

第三次戰의 京城蹴球團對元山蹴球團戰은 卄五日午後三時四十六分부터 京城運動場에서 鄭暎河(球)李永善、張東源(線)三氏審判아래 元山先蹴으로 開始되엿든바結局二對一로 元山軍惜敗하엿다

京城2（02……10）1元山

馬山1 咸興1

馬山抽籤一勝

第四次戰의 馬山對咸興戰은 卄五日午後五時十五分부터 京城運動場에서 玄正柱(球)劉約翰、李永善(線)三氏審判下에 咸興先蹴으로 開始한바 兩軍始終大激戰끄테 前後半各一點으로同點되여 延長戰에드러가서도 未決勝되엿으로·大會規定에依하야 抽籤을行한바 結局馬山軍에게勝利가도라갓다

馬山1（01……10 / 0……0）1咸興

第十三回A마라손 崔君優勝

新記錄39分31秒로

서울靑年會主催의 第十三回A마라손會는 豫定과가티 二十五日午後三時正刻에 光化門通 네거리를 出發點및着點으로 漢江橋를 往復하는 코ー스에서 열린바 이날 參加選手는 十八名으로 鐵道局 崔俊根君이 從來記錄 四十一分을 突破한 三十九分三十一秒의 新記錄으로 斷然優勝하엿다

◇優勝者(入賞者)

1	崔俊根(鐵道)	三九分三一秒(大會新記錄)
2	朴仁興(杏村)	四三分四二秒
3	洪世仁(白光)	四三分五〇秒
4	李康明(京城)	四五分一七秒
5	金春亨(養正)	四五分四一秒
6	李相哲(京城)	四八分一〇秒
7	李承讚(永登浦)	四八分四〇秒
8	李幸福(長安寺)	四九分五〇秒
9	李在弘(中電)	五〇分二二秒
10	金錫濟(水標町)	五〇分五二秒

金鯱7 京電0

京日招聘名古屋 金鯱職業團對京電野球戰은 二十五日午後一時二十七分京城球場에서 柳(球)白井、富田(壘)三氏審判下에 京電先攻으로開始하야 金鯱始終壓倒的優勢로結局七A對零으로 金鯱軍勝 閉戰三時十七分

◇投捕(京電)高木、橋本、河野、中川(金鯱)古谷、廣田、部矢

京電	000000000	0
金鯱	50020000A	7A

阪急5 金鯱3

名古屋金鯱軍對 大阪阪急軍와의 第二回戰은 二十五日午後四時三十八分부터 京城球場에서 早速(球)大島、津島(壘)三氏審判下에 阪急先攻으로 開始하야 結局五對三으로 阪急軍雪辱하엿다

◇(阪急)北井、倉本(金鯱)木下、內藤、廣田

金鯱	200010000	3
阪急	300001001	5

運動界人事

▲金谷楨君(올림픽蹴球正選手)은 今二十五日午後十時五分 京城驛發列車로 渡東하야 올림픽最終蹴球合宿에 參加한後 來六月二十日에 戰地獨逸로出征케되엿다한다

▲廉殷鉉君(올림픽籠球正選手)은 東京에서의 合宿練習을마치고 歸國入京次二十五日本社來訪

今日의運動

▲蹴球=第一回都市對抗戰第二日準準決勝…群山對鎭南浦(午後零時半)平壤對安岳(午後二時)京城對群山…鎭南浦勝者戰(午後四時)馬山對平壤…安岳勝者戰(午後五時)京城運動場

▲마라손=朝鮮體育會主催 全朝鮮마라손大會 正午 京城運動場

▲野球=府廳對阪急(午後一時)殖銀對金鯱(午後四時)京城運動場

▲京水마라손=午後二時半前後南大門前決勝點에到着豫定

▲卓球=第五回全日本都市卓球大會派遣 朝鮮最終豫選大會 午前十時 城大醫學部卓球場에서

▲庭球=스포ー츠社主催 中央庭球大會 午前十時 京城運動場

▲럭비=春季리ー그戰 京城럭비俱樂部對京商 午後二時半 龍山鐵道球場

キンシミルク 긴시미르구

發賣元 東京 松見山陽堂

金 銀 白金 福

株式會社 石福商店平壤出張所

平壤府旭町 電話一三一四番 受信略號(ヘイザウイシフク)

本店 東京市下谷區練塀町

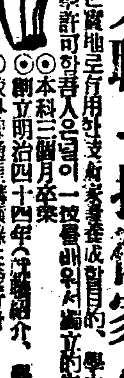

◎失職은技術家에업다

◇本校는實地로有用한技術家養成目的、學力年齡等不問하고入學許可함 ◎本科三個月卒業 ◎創立明治四十四年(就職紹介、規則送付) ◎校外講義通信講義餘暇로獨學도할수잇슴

(公認)東京寫眞學校 東京品川驛前

堅實하고도有望한 軍手의副業

專屬製造家募集 自動休針裝置의特許

京城府鍾路六丁目初橋東 福積編物工業朝鮮營業所 本社 大阪市北區岩井町二丁目

好職業

男女遠近不問自宅執業○勤人學生歡迎最良○收多無休○照會見本進呈 大阪大軌線生駒停留所前 博文社

外科 X光線 醫學博士 鄭求忠

京城鍾路三丁目十六(入院室完備) 電話光化門六八五番

자미나고有益하고굉장한 大宣傳 趣味와實益의新雜誌『青年俱樂部』創刊紀念 大景品付 자미난(課題) 아라내기

		2
	5	
8		

우의六個四角이비여잇는데 中에1 3 4 6 7 9의六字를너허서 가로로나세로로나 엇지로보던지 十五가되게 하여노으시오

(定規應募) ▲應募資格 ▲締切期日 本日부터十五日以內 ▲答案은 封緘葉書로

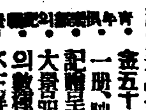

大景品 SP부라치나반지

東京·麴町區富士見町三 青年俱樂部社

家屋倒壞로 老婆가 壓死

[安山] 지난이십삼일 오후다섯시 경기도광주군 [illegible] 도내리(陶內里) 이백삼십이번지에 사는 민문식(閔文植)의처계씨(桂氏)라는 로파는 가난한생활에 다니어가는집에서 그날그날을 보내다가 지난이십삼일 집이 너머지는바람에 그로파는그만 깔려서 압사되여 불의에 재앙이되고 마럿다고한다

開城商街를휩쓸던 十九歲少年賊被逮
犯行件數만三十回

[開城] 과거一년전부터 개성시내 일류상가를 중심으로 하룻밤사이에 삼사처에 절도사건이 빈발하야 한동안에 삼십건이란 놀라운 수사자를 내여 노국도 범인을 체포치못하야 상점가에 불안을 준다함은 기보한바와 갓거니와 지난이십일밤 개성서에서는 비상경계망을 펴고 잇든중 서본정(西本町)유치원, 개풍식당(開豊食堂) 정수길(丁洙吉)방에 엇더자인지 이불속에 감춘 수제금고를 강제로열고 현금 팔십원을 도적해갓다는급보를 접하고 맹렬히 범인을 수사한결과 체포되고말엇다는데 범인은 개성부궁정(開城府宮町)이백이팔번지 리근우(李根雨)의 아들 하영(夏榮)(一九)으로 작년에 불로정(不老亭)이란 음식점에 배달로 잇다가 나와서 지금까지 일정한 직업이없이 놀든바 모식당의 녀급 금홍(錦紅)이란계집에게 반하야 다니기시작하면서부터 절도상습자가 되여 오십여개의 열쇠를 가지고 다니며 잠근상점문을 교묘히열고 들어가 금품을 절취해서 [illegible] 지난 이십일밤에는 [illegible] 식당에 도라와서 팔십원을 절취해가지고 그날 오전[illegible]열차로 경성에가서 이십여원을 소비하고 내려왓든바 이사실을 경찰이 탐지하고 [illegible] 성문식당(誠文食堂)에서 범인을 체포하야 엄중취조한결과 본내각소를 소란케하든범행전부를 자백하얏다한다。

名勝地 南漢山城 探勝團員을募集
젊은·하이커·들은速히參加하라
本社京南支局主催

[京南] 우유절가려 봅드럽고 투명(透明)한 봄의대공아래 다투워피는 백화는 천자만홍(千紫萬紅)을이루워 젊은〃하이커-〃들을 산으로 들로 부르고잇다 이때에 본사경남지국(京南支局)에서는 짤막한 하로동안이나마 홍진도시를 떠나 무르녹는 대자연의 그윽한 품속에안겨 청신한공기를 마시하고저 탐승단을 모집하기로되엿는데 시일은 오는이십구일 천장절이고 탐승지는 경기도광주군남한산성(廣州郡南漢山城)으로 결정하엿다 가는곳도 가차워서 하로의왕래가되고 또한 경치조키로 유명하야 력사적으로도 동경을곳이라 총독부에서도 이곳을 고적보존회(古蹟保存會)에다 부친곳이니 남자까지 공휴일로서 일석이조(一石二鳥)의 금상첨화격이다 젊은〃하이커-〃들이여! 다음규정을따라 신속히참가하길 바란다

參加規定 一、參加人員 男女廿名 一、行先地 廣州郡南漢山城 一、會費一圓(記念撮影、乘合自動車往復車費、往復渡船料等 全部包含) 食費는自擔 一、出發時日 四月廿九日午前六時半까지 一、集合場所 東大門軌道停車場 一、參加申請期限 四月廿八日午後十時까지(郵便으로通知해도可함) 一、參加申込所 京城府東大門外 朝鮮日報社京南支局

惡德質屋業者
開城署에서嚴調中

[開城] 개성부북본정(開城北本町)이일일번지 덕창옥전당포(德昌屋典當舖)를 경영하는 김석종(金錫鍾)은 고리대금업자로 돈모흥기에만 눈이어두워 별별가지착취수단을 다써오든끄테 한번은 개성부호파모의아들 상현(相鉉)(假名)이가 화류계에빠저서 금전을랑비하는틈에 구백원을밧으로 꾸워주면서 액면이천원의 약속수형을 바더가진 부정한 사실이 개성서에 탈로되여 사법주임에게 엄중한취조를밧는중인데 전기와가튼 부정상인에게 전당포면허장도취소할모양이라한다。

一 幹線으로改修키를 府當局에要望한다
날조흐면黃塵世上, 비오면진흙바다
말성만흔蓬萊町道路
舊京城第七篇

봉래교를지나 중림동쪽으로 꾸부려지면서 나는 만주의 벌판을 연상하엿다 왜그러냐하면 때맞춤 합흥례수가 지나가려니 눈코뜨지못하게 누-런몬지가나며 마음대로 발길을 옴길수가업섯다 맛치만주의 황진(黃塵)과 거며 기자는 이동리의 긴급동의는 반드시 도로문제일것이라고 생각하면서 봉래정파출소쪽으로 발을옴기니 갑자기 좁은길이 나지며 이길이 봉래정산정목으로가는 길이라고한다 때는오후세시경이엿스나 그좁은길에는 폐만히 사람 마차 자동차가 통행하고잇섯다 필시 이곳에서는 교통사고가 만흘것이라고 예측하고 그곳 파출소순사에게 물으니 한달에 평균다섯여섯건이 나잇다고 하기에 기자는 이동리의 긴급동의를 기자자신으로 도로문제라고 마음속에단정하고 동회사무소로 차저갓다 그사무소문을 열고기자가 차저온 취지를 말하자 곳방안에잇는 여러사람은 이구동성으로 도로개수문제를 제외하고 잇섯습니가 기자는 혼자가벼운 웃음을 우섯다 그동의 긴급동의를 들어보자

……◇……

원래 현재도로는 삼등도로라 계못되는것인데 이것은 한국시대에 만든도로가 그냥지금까지 내려오고 잇습니다 수년전까지도 이지대는 기류지사람들의동리로 별반도로문제가 틀것도 크게늣기지 안햇슬것임니다만은 현재 이근방에 만여명이라는 인구가잇스며 더욱 고등소학교 양정고보 신일녀에 이전할 정동보통학교에통학하는 수천의학생과 공덕리방면의 이만명이상의사람이 매일 이도로를 통행하고잇습니다 더구나 근래에는 각공장이 설치되여 직공 화물자동차가 끈힘업시 이도로를 사용하고 나날이 교통량이 부러가는데도 불구하고 이좁은 도로로서는도저히 통행이 자유롭지못하며 교통안전을 가할수가업습니다 그리고 이길은 자동차두대만서면 보행자들은 통행하기에 대단불편하며 매우위험해서 일어낫슬때 소방자동차가 지나면 누구던지 통행할수업도록됩니다 일기조흔날에는 몬지로 비오는날에는흙에빠저 다니기 괴로운등…… 이도로에대한 불평불만은 일일히 말하기에는 장황하게 만습니다 도로가 이러헌데다가 자연하수도도 전연정리가되지안허 비나오면 이근방주민들은 대단고통을밧고잇습니다 대경성부의 발전은 자연확대적으로 확장될터임으로 봉래정일대의 중요성은 점점증하가며 그발전을 조장하려면 선결문제는 도로개수문제일것입니다 원래 도로행정은 국가행정의 제일중요한것의 하나이라면 대경성부의 지역확정에 따르는 첫문제는 도로개수문제이며 그문제가 해결된후라야만 시가지정돈이 될것이며 대경성부의 완전한발전을 속진식힐수가 잇슬것입니다 그나라문명상태를 평가하려면 문저 도로상태를 보라는말이 잇느니만치 도로문제는 중요한것이 부당국에서는 속히 이도로를 간선도로로 개수하여 주기를 우리정민들은 바랍니다 우리봉래정일대에는 로동자가 태반임으로 다른지방한 문제도 태산갓지만은 가령 정민의생활문제 주택문제등등 만습니다만은 먼저 도로문제가 잘해결되면 다른문제도 그에따려 자연 속히해결될것이며 주택지로서의 봉래정의 가치가 점점 만허질것입니다

……◇……

기자는 이런이야기를듯고 제삼 이동리의 긴급동의가 도로문제라는데 대한 평연성을 늣겻스며 긴급동의 긴급한문제라고 생각하엿다

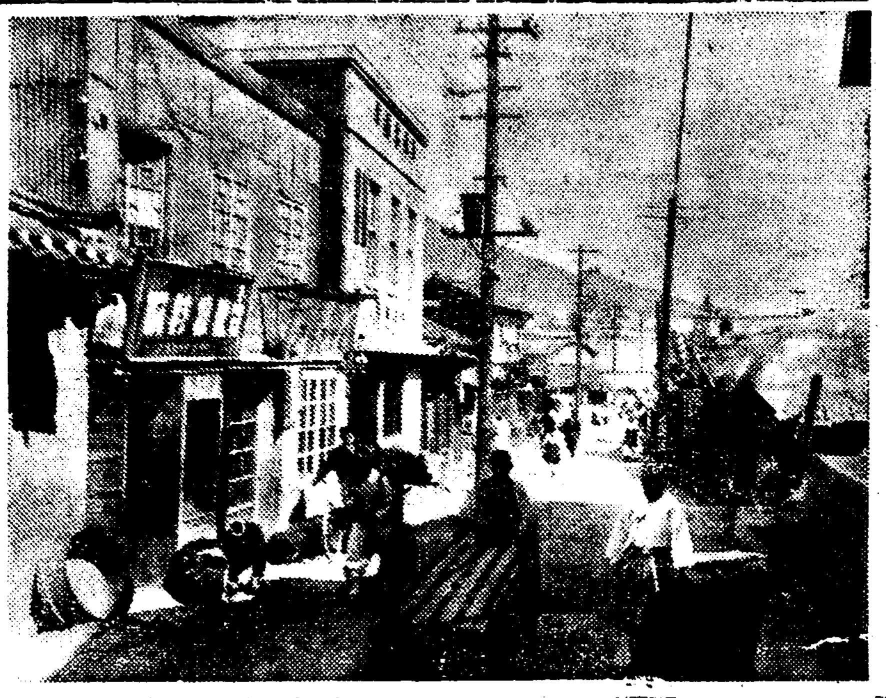

(사진은 복잡한 봉래정도로)

兒童慰安의밤
廿九日基靑에서

부내 중앙기독교청년회관(中央基靑)에서는 오는 이십구일밤 여덟시부터 그회관안에서 김래오(金來午)모괴윤(毛麒允)씨등을 청하여 동화의밤을 열어 어린이들을 위안하리라한다

紛失物屆出

[illegible] 다음과같은 [illegible] 서(鍾路署)에 ◀[illegible]에서 現金廿四圓을 귀이개 ◀苑西町에서 現金二圓 ◀종로서관내에서 自轉車七臺 ◀光化門通에서 洋傘두개 책보 ◀鍾路三丁目에서 [illegible] 懷中時計(六圓在中) 萬年筆

一、參加申込所 京城府東大門外 朝鮮日報社京南支局

豚賊

[京南] 이십사일밤 [illegible] 정(漢南町)[illegible]번지 리선출(李先出)의 도야지우리에는 엇던자인지 드러가서 시가오원식 되는 도야지한마리를 [illegible] 한남정파출소(漢南派出所)에서 [illegible] 「리야카-」에다싯고 [illegible] 범인을 엄탐중이라한다

東星商業學校 甲乙組選定

시내혜화정(惠化町)에잇는 동성상업학교(東星商業學校)에서는 전상업과를 갑조(甲組)와 을조를두반으로나누어가지고 [illegible] 개성이라고한다

會合

二十六日 府民館에서 [illegible] 正午 [illegible] 午後二時 [illegible] 「行路」[illegible] 「안해여」[illegible]

嫉妬끗헤 自家에放火
犯人은警察에引致

[汶山] 사랑하는 안해가 엇던남자와 불의의 정을 속삭이는 것을알고 질투의 불길을 참을수가 업서서 술이마시고 하야가지고 자긔의 시아비야하다가 마츰내 자긔집에불을노흔 한마의 극이연출되엿다 파주군아동면 아동리(坡州郡衙洞面衙洞里)최(崔)모란사람은 수개월전부터 전기한동리에사는 리원석(李元錫)(三六)의안해 윤명녀(尹明女)(三[illegible])라는 녀자와 남몰래 정을 통하야 오든중 본부인 리원석은 눈치는채엿스나 확실한 증거를 잡을수업서 항상질투에타는 가슴을 참아 지난이십[illegible] 술이마취하야 자긔처 윤명녀와 시아비야 말다툼하든중 [illegible] 버림으로 분함을 참지못하고 자긔집에다 불을노앗다는데 [illegible] 네시간만에 [illegible] 본부인 리원석은 [illegible] 인치되어 취조를 받는중이라한다

日曜講話

◇貞洞敎會 午前十一時 救援의盤石 卞鴻圭氏 / 午後八時 未定 [illegible]氏
◇中央基督敎靑年會 午後三時 우리의要求는무엇이냐 申公叔氏
◇石橋敎會 午前十一時 贖罪 朴淵瑞氏 / 午後八時 未定
◇[illegible]敎會 午前十一時 眞理를[illegible]하자 沈明燮氏 / 午後七時半 이때가[illegible]하니라 李正鎬氏
◇中央敎會 午前十一時 生命의源泉 金永燮氏 / 午後八時 未定
◇宗橋敎會 午前十一時 [illegible] 鄭春洙氏 / 午後七時半 潛在的努力 李[illegible]氏
◇新門內敎會 午前十一時 [illegible] 申公淑氏 / 午後八時 사울의고통 車載明氏
◇復活社禮拜堂 午前十時半 當初의基督敎와現基督敎 河敬德氏
◇三淸洞敎會 午前十一時 참다운信仰 金元松氏 / 眞正의信仰 朴[illegible]氏

金品寄贈遝至
【人氣沸騰한商工大運動】

부내경성상공협회(京城商工協會)주최 제십회 상공련합대운동회는 오는이십구일 장충단운동장에서 열리기로되엿다함은 이미보도한바와갓거니와 운동회를 압두고 각계에서는 여러가지 금품을 속속긔부하여오는데 이십오일까지 드러온 금품과 기부자의 방명은 아래와 갓다

一百圓 京城電氣會社 七十圓 朝鮮殖産銀行 五十圓 東一銀行 五十圓 漢城銀行 五十圓 朝鮮商業銀行 五十圓 朝鮮信託會社 三十圓 三井物産京城支店 三十圓 高瀨合名會社 三十圓 三和信 二十圓 漢東銀行 二十圓 三越京城支店 二十圓 朝鮮銀行 二十圓 [illegible] 二十圓 丁子屋 二十圓 朝鮮實業會社 二十圓 興一社 二十圓 廣昌商會 二十圓 廣濟商會 二十圓 金鍾俊商店 十圓 白商會 十圓 和平堂 十圓 錦成商會 十圓 崔楠 十圓 永保合名會社 五圓 東一商會 四圓 京城化學工業所 五圓 寶晉齋 五圓 東西皮革商會 五圓 李進雨商店 五圓 大昌洋靴店 五圓 東一銀行西大門支店 三圓 廣昌商會 三圓 孫台煥洋服店 三圓 文化商會 三圓 鮮一樂器店 三圓 金石商會 三圓 普信洋服店 三圓 [illegible] 三圓 三和皮革店 三圓 漢[illegible] 二圓 校南商會 二圓 我[illegible] 二圓 德世洋行 二圓 永昌商會 二圓 任錫俊米穀商 二圓 미싱會社東大門支店 二圓 松京商會 二圓 國産商會 二圓 崔秉奭商店 二圓 永昌堂藥房 二圓 榮商會 二圓 海東商會 二圓 京城丸金會社 二圓 廣昌紙物鋪 二圓 水鄉商會 二圓 明五商會 二圓 德和商會 二圓 白昌商會 二圓 鍾路布木店 二圓 白楊堂 二圓 洪信洋服店 二圓 昌信商會 二圓 崔斗漢 二圓 同昌商會 二圓 萬花堂 二圓 石丸製綿出張所 二圓 테오商會 二圓 漢一精米所 二圓 國民信洋服店 一圓 壽永藥房 一圓 李世榮 一圓 源油商會 一圓 大興商店 一圓 鋼林商會 一圓 漢陽精米所 五圓 三昌皮革商會 五圓 漢城圖書會社 五圓 平和堂 三圓 東洋具樂部 二圓 安洞商店 二圓 丸本商會 二圓 大昌商會 二圓 平安댁씨

嘉會町막바지까지 아스팔트깔어주오

▲재동정(齋洞町)으로부터가회정(嘉會町)종점까지 매일면네 명천대의 자동차 마차가 통행하는데 몬지를풍겨서 길다니는 사람들에게 여간 큰방해가되는 것이 아니니 하로밧비「아스팔트」를 깔어주오 가회정일대에사는 동민들을 대표해서 한말하오 (嘉會町住民)

士木課諸公 對答하시오

▲종로(鍾路)오정목과 큰길바닥에는 어찌나 [illegible] 돌맹이들이 만히깔렷는지 맛치 가서밧우로 걸어다니는것가티 발바닥이 맛질려 견딜수업구료! 동대문(東大門)주민들이 험헌로를 밟고다녀야 올소? 경성부 토목과의 제공! 량신잇거든 대답좀하소! (五丁目居住生)

四月廿五日낫부터三日間大公開 每日三回興行 晝間十二時부터六時까지 續映夜間八時 大衆料金 階上十五錢 階下十錢
米國부리시발映畫社超特作全發聲 日本版 레이、렐氏 監督 짠-드의復讐 빠러루 고시氏 마리아 알바 主演
暴人魔術의發祥地! 우바스지敎徒의根據地! 레미유리아孤島의王女를救하려가는짠-드는惡黨의道具를가지고寺院깊히潛入! 여기의白人魔術과暴人魔術의最後的爭闘가展開되는大衆魔術活劇篇!!!
阪妻프로덕슌超特作品 二川文太郎氏 監督 影法師(前篇) 阪東妻三郎氏 主演
數十年을影法師라부르는怪盜가잇섯스니 그는社會를爲하야 義를 가지고一身을犧牲하는阪東妻三郎氏의大猛演의劍戟活劇篇!!!
유니버살社特作品 낫도-로스氏 監督 靑春짜스大學 조-지、루이스氏 도로시、가리바스氏 主演
第一劇場 鍾路五丁目 電話光[illegible]番

돈벌기大王 リード式製粉膨脹機
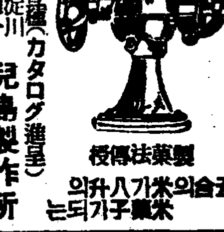
製藥法傳授 五合의米가八升의米菓子가되는
新型各種(カタログ進呈) 大阪市東淀川區本庄西通一 兒島製作所 (電話北五二九八番)

淋疾 몬못마시는술도……… 各有名藥店에잇슴
ネオヂリン 네오지린 ……먹고서도마시게된다
京城本町四丁目 株式會社 木村藥房

虫齒를防止 齒牙를희고美麗케
衛生ほがらか齒磨 위생호가라가치마
呼吸器와齒牙가弱하면은短命
本社京城販賣所 電本(2)一五九七番

長生不老도 陽氣가조아야! 大業成就도 陽氣가조아야! 陽虛한男子는 生不如死다! 速히이——樺太廳官營採取品인
眞品 海狗腎 을服用하라
本品은補精腎氣强壯에神秘的靈效가有한北洋寒帶地方의産物을樺太廳에서官營으로捕獲하야同廳水産物檢查所에서嚴正檢查證明한世界的高貴의眞品이라一服하시면그神效를能히料量할것이외다 (求服을願하시는분은說明書請求次第곳進呈함)
發賣元 合資會社 大洋貿易社 釜山府草梁町三九二番地ノ三 電話長二二一九番 振替釜山七九二三番

サンエイ 高級萬年筆 A.A.A.
新製品 宣傳大奉仕特賣
萬年筆同業者及共同購入の方へ大福音
—今が御仕入の絶好期—
特別奉仕 一口御註文高五圓以上 上記の通り卸正味値より更に割引致升

八十五號 高級一等純質エボナイト軸=新型最白金十四金ペン 8三號ペン付 軸直徑三分八厘 (完全インキ止式) 小賣定價 二·三〇 卸特價 金壹圓也
九十一號 8三號ペン付 軸直徑三分八厘 (同 新流行八角形軸) 本金張クリップ クイシャ輸入 小賣定價 三·五〇 卸特價 金壹圓六拾錢
九十五號 ブル型8五號ペン付 軸徑四分 (同 新流行八角形軸) 本金張クリップ クイシャ輸入 小賣定價 四·〇〇 卸特價 金壹圓八拾錢
(右圖は皆實物大です) △御註文品不具合の節は交換又は返金等御自由 (卸新型錄申込順急送)
取引要項 全額前金御註文の方は送料一切本舖で負擔致します、但卸正味一圓以下の格安品一本のみ見本御入用の節は送料十二錢加算の上御註文拂込願ひます【送料實費方御負擔の事】代金引換御註文の節は必ず三割以上內金御拂込願ひます 御送金は振替口座御拂込が一番安全便利です、小爲替又は切手代用一割增しも可。
△類似粗惡品あり 嚴正檢查濟五個年責任保證
東京市中野區宮園通三丁目 サンエイ本舖 合名會社 鈴木製作所 電話中野六九一七番 振替東京九一八五番
サンエイマーターに御注意を!

母乳代用에最適 使用方法簡便
北海道ミルク 미루쿠
·가장愛用할수잇는煉乳·

明治製菓株式會社

幼兒에 わかもと

武田長兵衛商店寶品
女性호르몬
月經調整 女性健康增進
國際標準品에꼭一致되는結晶性『卵胞호르몬劑』
オバホルモン 오바호르몬
오바호르몬은、女性特有의生理機能을支配하는 卵胞호르몬製劑이다。本劑는卵巢機能을活潑케하며、月經을調整하야 血色을좋게하고 性慾을增加하야 新陳代謝를높이하며、[illegible]에쓰면 女性의健康을增進식히는것。
月經寡少 月經痛 月經不順 憂鬱症 頭痛 耳鳴 腰痛 下腹痛 肩臂痛 發汗 逆上 疲勞 四肢冷感 視力減退 不感症
乳汁의分泌不足에도賞用되는
錠劑(百單位) 二五錠(一圓二〇) 一〇〇錠(三圓五〇) (五百單位) [illegible] 注射液 百、三百、千、一萬、二萬、三萬單位あり。
發賣元 合資會社 武田長兵衛商店 大阪市東區道修町 / 東京代理店 合資會社 小西新兵衛商店 東京市日本橋區本町 / 製造元 帝國臟器研究所 [illegible]

產業

春蠶掃立激增
糸價의好調에依하야
春繭價卅五掛를豫想

糸價의 好調에 依하야 今年度의 春蠶은 繭價도 日本內地四十掛 朝鮮三十五掛가량의 高價를 豫想하고잇서 各道보다 春蠶掃立은 激增傾向에잇다 農林局調査에 依한 各道의 掃立豫想은 目下 總督府農政課에서 集計中인바 調査가 判明된分은 如左하다 (單位枚)

慶北 十三萬枚 五分增
全南 五萬五千枚 八分五厘增
咸南 五萬枚 一割四分增
忠北 四萬五千枚 五分增

全朝鮮的으로는 八分以上의 增加는 確實하다고보인다

盈德春蠶掃立 三千六百枚
桑苗도七萬株를植付할豫定

【盈德】慶北盈德農會에서는 農家副業으로 第一位를 占하는 養蠶을 徹底히 指導獎勵하야 年產額十二萬圓에 達하는바 今年度 春蠶掃立枚數는 三千六百枚이오 桑苗植付도七萬株 豫定으로 春期에 二萬五千株植付하엿고 四萬五千本은 오는 秋期에 植付計劃이라고한다

알미늄等
關稅引上案決定

【東京電話電通】大藏省에서는二十五日 午前十時부터 藏相官邸에 關稅調查委員會를 開催하고 알미늄、鑄鐵、藥品關稅引上案을 附議한바 幹事原案대로 決定하고 此旨政府에 答申하기로되엇다 그런데 이에關한 關稅定率法 改正案은 來特別議會에 提出하기로되엇다

◇關稅調查委員會決定事項◇ 關稅定率表別表輸入稅表中 左와如히 改正함을 適當하다고認함

一、알미늄及 알미늄合金、稅番四六五
1、塊錠及粒 每百斤에對하야 十七圓七十錢
2、條桿及板 每百斤에對하야 三十八圓三十錢
3、線及管 從價二割五分
4、箔(內裝包含)每百斤에對하야 五十五圓八十錢
5、粉及箔(取扱用에만 適當한것)每百斤에對하야 十七圓七十錢
二、鑄鐵、稅番四六二(別號에揭한 特殊鑄鐵除함)
1、全重量百斤中 炭素의 重量〇、七五以上을 含有하는것 從價一割
2、其(別號에揭한것)
甲、從價二割五分
乙、其他
가、幅五十糎를超過하는것 百斤에對하야 一圓七十錢
나、其他 百斤에對하야 一圓五十錢
三、藥品、아스피린 稅番一五八의二 百斤에對하야 百十二圓 아스피린 稅番二〇九의二 百斤에對하야 二百五十八圓 지메칠아미노안티피린 稅番二〇九의三 百斤에對하야 四百八十七圓 炭酸소다아 稅番二六의二 百斤에對하야 三百十六圓

石炭液化工場着工

朝窒朝鮮石炭工業의 阿吾地石炭

織機와製絲機 購入을助成
慶南道의五個年計畫進行

일즉이 織物 及 製絲의 改良、內 卅四個所의 產組에 配定할 五個年計畫을 樹立하야 機具、機械의 改良普及을 企圖하야온 慶南道에서는 十一年度 卽 計畫實施 第二年을 마지하야 그의 基本計畫인 改良織機 二千臺、改良製絲機 一千臺의 豫定數字에 對하야 今年度는 改良織機 四百臺、改良製絲機 二百臺를 道야 이產組의 손을거처서 希望者에게 販賣하는바 購入助長方策으로서 十個年 年賦償還으로 低利資金을 貸與하되 低利資金의 一部는 道地方費로서 改良織機一臺에 對하야 八圓 製絲機는 그價格의 半額을充當한다고한다

咸北牛의移出
逐年增加一途

咸北唯一의 生牛 日本內地移出港인 城津移出牛檢疫所의 十年度 出檢數는 八千三百頭 同價額約五十萬圓으로 九年度에比해서 約二千頭의 增加인데 元來 咸北牛는 性質이 溫順하야 使役에 適當해서 主로 農耕用으로山陰、北陸地方에서 聲價가 漸次

珍島海苔豐作
廿萬束出廻豫想
벌서十五萬五千束이出廻

【光州】全南의 名產인 海苔는 全南道內서도 珍島郡이 第一만히 生產하고잇는바 今年의 海苔는 大豐作이되여 珍島海苔漁業組合員八百名이 生產한 海苔의 四月十五日까지에 九回集團販賣한 出廻束數가 十五萬五千餘束에 그販賣金額 八回까지의것이 七萬二千七百八十四圓인바 이미 記錄을 突破하얏스며 五月中旬까지는 아즉도四回의 集團販賣가잇는데 지금의 豫想으로는 二十萬束 十一萬圓에 達할것이며 前年에 比하야 束數 十二萬束 金額七萬圓의 大增收로서 海苔漁家一戶當 販賣收入은 一百二十五圓이란 前例에보지못한 狀態이라한다

錦川郡漁獲高
昨年二十四萬圓

【錦山】忠南道中에서 水產物地로 唯一한 錦川郡의 昨年度漁獲高를 調査한바에依하면 無慮二十四萬圓以上에 達한다는바此等魚產物의 種別을보면 數十種中 石首魚와 大刀魚가 第一位를占하엿다한다

產業增產計畫의 助成範圍를擴大

[illegible]

滿洲產麥酒不逞競爭

【奉天】日本의 麥酒 [illegible]

廣州郡一帶에 生薑栽培를獎勵
于先樂生面에實施

【廣州】廣州郡에서는 郡全體에 生薑栽培計畫을 樹立하야 今年度는 于先 樂生面에 試培를 獎勵키로되엿는데 이에對한 補助金 三十圓을 計上하야 主로試作을하기로되엿다는데 廣州郡一帶는 元來生薑의 產地인만큼 그前途가 有望하다고한다

先進商工地視察 京城府에서計畫

京城府에서는 今春 府勢擴張에 依하야 府內中小商工業의 發展을 期하고저 來五月八日부터 同十七日까지 十日間 府內中小商工業者中에서 中心人物 三十名을 選拔하야 名古屋等 先進商工地인 大阪、[illegible] 一、中小商工業의 經營組織研究、二、產業에 關한 能率研究、販路及其他의 實際見學을 하기로되엿는바 府에서는 그에對한 經費二千圓을 計上하엿다고한다

產◇業◇短◇信

▲泰川 泰川產業組合에서는 지난二十四日午前十一時부터 泰川公會堂에서 第二回定時總會를 開催하엿다

▲守山 守山金融組合에서는 지난二十一日正午부터 同組合事務室에서 第十期定時總代會를 開催하엿다

問 朝鮮內에잇는 藥劑用、金網販賣處를 下敎하야주시오 (古阜 葉溯生)

答 京城府古市町川崎金網工場

甘藷의成分
米、麥의代用에好適

甘藷의 主成分은 말할것도업시 澱粉을 含有하고잇다. 그他로한 糖分도 含有하고 水分은 四%內外의 葡萄糖도 含有하고잇는데 이는 乾柿의 境遇와 全혀 [illegible] 甘味가 만타。乾甘藷는 반드시 白粉이 나

	水分	蛋白	脂肪	炭水化物	纖維	灰分
甘藷(生)	[illegible]	[illegible]	[illegible]	[illegible]	[illegible]	[illegible]
甘藷(乾)	[illegible]	[illegible]	[illegible]	[illegible]	[illegible]	[illegible]
瓜哇薯	[illegible]	[illegible]	[illegible]	[illegible]	[illegible]	[illegible]
米	[illegible]	[illegible]	[illegible]	[illegible]	[illegible]	[illegible]
大麥	[illegible]	[illegible]	[illegible]	[illegible]	[illegible]	[illegible]
小麥	[illegible]	[illegible]	[illegible]	[illegible]	[illegible]	[illegible]

그러고 內容은 蛋白質이 적고 炭水化物이 만흔것이다 [illegible] 그러나 米麥의 代用으로서 [illegible] 甘藷는 米麥의 代用으로 만히 [illegible]

特議에提出될 經濟關係法案 (一)

改選後의 第六十九特別議會는 五月一日에 召集될터인데 이議會는 廣田內閣의 最初의 議會일뿐만아니라 非常時局에 處하야 여러가지意味로 重視되는바 廣田內閣獨自의 立場에서 考案한 政策은 이議會에는 밋지못할것으로 各種의 法案에잇서서도 殆半은 前內閣을 踏襲할것이다 그러나 가튼法案이라할지라도 前內閣의 立案當時와 今日과는 客觀的社會情勢가 다름으로 特別議會에잇서서는 새로운 角度에서 論議될것은 豫想키 어렵지안타 以下 經濟關係의 重要法案을 드러 그概要를 示하기로한다

米穀自治管理案

예法案은 一言으로말하면 過剩米의 對策이다 現行米穀統制法은 豐年에 際하야 最高價格에 依하야 無限한 買上을 規定하고잇는 結果國家財政의 負擔은 累增되는바이다 또한 近年朝鮮、臺灣으로부터 日本內地에 移入되는 米穀의 數量은 逐年激增되어 供給過剩의 趨勢를 誘致하고잇다 이國家財政의 負擔을 輕減하고 內外地를通한 過剩米의 統制를 强化시킴 米穀統制法의 外側保護로 外地米移入防止의 築堤로 制定되는것이 自治管理法案이며 그內容은 左와如하다

過剩米算定과그配定

本法이 日本內地、朝鮮、臺灣을 通하야 共通된 同一方針으로써 內外地를 一貫한 自治的統制를 行하라는것이다 그리함에는 于先統制를 必要로하는 米穀의 數量을 決定하지 안흐면 안되다 卽 政府는 每米穀年度初에 (卽每年十一月中)日本內地、朝鮮、臺灣의 米穀收穫豫想高를보고 거기에十一月一日現在의 米穀手持高를合하고 供給에當하고 一方 過去의 消費實績을參酌하야 計算한 米穀消費高와 다음 米穀年度에 繰越하는 가장 理想的인 數量 卽『理想持越高』를合하야 需要에 當하고 雙方의 數字를 보고서 그米穀年度의 需給狀態를 推算하야본다 此時供給이 多한경우에 그것이 卽過剩米이어서 一定數量을 定하야 日本內地、朝鮮臺灣에 配定하야 貯藏統制를 命한다 그配定比例에 對하야 當分間 日本內地三割五分 朝鮮四割三分、臺灣二割二分으로 定하엿다。

統制機關과方法

過剩米의 統制는 官民協力하야 行하는것이 本法의 目的이다 이때문에 政府는 日本內地、朝鮮、臺灣을 通하야 町村(朝鮮은 府、郡、島、臺灣은 廳、又는 郡、市)單位로 하고 米穀統制組合을 맨들고 그地域內의 地主、自作農、小作農等의生產者를 全部 이 組合에 加入시키고 다시米穀統制組合의 相互連絡을 計함에는道、府、縣을 單位로 上級團體인 地方米穀統制組合聯合會를 組織시키고 自治的統制에當케하는것이다 그러나 日內地에서는 各町村에販賣組合과 農會가 發達되어잇으므로 販賣組合과 農會가統制組合의일을 代行하는것을 認定하는것이다

配定貯藏制度

政府는 各組合員의 生產高와 貯藏能力에 應하야 各地方統制組合聯合會에向하야 右數量을配定하고 各聯合會는 自己의配定된數量을 所屬한 單位統制組合에配定한다 統制組合은 그數量을 다시各組合員에 配定하고各組合員은 그米를가지고 組合의倉庫에貯藏한다

貯藏解除와政府買上

이가티 各組合에配定하야 貯藏하는米는 日本內地 米의價格이 米穀統制法의 最高價格보다 一割程度 値上하야 政府의許可가잇을때까지는 貯藏을 繼續하여야한다。그러나 地方에 依하야는貯藏能力의不足 其他事情으로實際上貯藏困難한 組合이 生할것이므로 이경우에 希望에依하야政府는 公定最低價格에 依하야貯藏米의 買上을行한다

補償과助成

本法案이 民間의 協力을 基調로하야 統制하는結果、民間에 損失을주어서는 안되므로 以下는 貯藏米의 價格에 相當한低利資金을 融通하고 又貯藏解除에 至하기까지에 要하는 金利 倉庫數及 倉庫의 建設에對하야 助成金을 준다。또한 貯藏米가 米穀年度를 越하여도 解除되지안허 古米가될 境遇에는 貯藏者의 希望에 依하야 그쌀의買上은 古米格의 補償을하여준다

第二次統制

每年十一月中에『第二次收穫豫想高』에依하야 過剩米를 推算한後 天候其他의關係가 豫想外로 良好하야『實收高』가 需給推算의 結果보다 더욱 過剩米를生할 境遇에는 一月中에 다시 第二次統制를 命할수잇다。이때는 이미 出廻期에入하여잇스므로 農民을 中心으로한 米穀統制組合外에 都市의 米穀商에 米穀商統制組合을 만들게하야 (或은 米穀商의同業組와 商業組에 代行시킴) 一定數量을 貯藏케한다 以上과가튼 內容을가진 今番提出의 自治管理案은 原案에比하야 左의 諸點이 修正되엇다

一、米穀販賣組合이 米穀統制組合의 事業을 代行할수잇는 境遇를 制限하엿다
二、中央統制組合聯合會의 設立을 削除하고 統制組合의 全國的組織體인것을 防止하엿다
三、米穀販賣組合聯合會가 그所屬團體에 對하야 不均衡의實行에關한 指令을 할수잇는 事項을 削除하엿다
四、米穀販賣組合이 그販賣하는 米穀은 最低價格과 最高價格과의 사이에서 할것을 必要로하는 事項을 削除한것
五、貯藏米穀에 倉荷證券의 發行을 認定한것

等이 主要點이어서 이것은 第六十七議會에서 反產運動側의 反對意見을 迎合하야 修正한것이므로 產業組合과 法案과의 連絡規定을 弱하게한 結果가되엿는데 그再修正은 後日에 기다리는수밧게업다

米穀統制法中 改正法律案 字句以外에는 前回提出한것과 大差업는데 그要點은 다음과가튼 三點이다

一、米穀의 出廻期間中은 每月金利 及 保管料를 最低價格에 加算하야 每月最低價格을 놉혀갈것
二、非常災害等이 發生한 境遇에는 政府所有米를 時價에 準한 價格으로 賣渡할수잇는 新途를 여는點
三、小麥 及 小麥粉의 輸入制限 及 關稅免除를 할수잇는길을 여는點

正租共同貯藏助成法案

出廻調節키爲하야 籾米貯藏을 獎勵하야 昭和七年來 實施해오는正租共同貯藏規則을 法制化한것이어서 產業組合 農會 市町村等의 團體에 小農의 定條件下에 自治的으로 保管시키고 保管中 政府에 金利保管料에 相當한 政府所有米의 交付 或은 貯藏資金의 融通을하야 그貯藏을 獎勵함

米穀統制法中改正法律案

字句以外에는 前回提出하얏든것과 大差가 업는바 그要點은 다음의 三點이다

一、米穀出廻期間中은 每月金利及保管料를最低價格에 加算하야 每月最低價格을 노피어갈것
二、非常災害等이 發生한境遇에는 政府所有米를 時價에 準한 價格으로 賣渡할수잇는 方途를 새로 열려하는것
三、小麥及小麥粉의 輸入制限及 關稅의 增減免除를 할수잇는 方途를 여는點

產繭處理法案

日本의 農家中 養蠶業에從事하는者가 約二百萬戶 그生產하는 繭은 年一億貫內外인데 그大部分은 生絲原料로서 處理되며 一方製絲業者에잇서도 生絲生產費의 約八割은 繭代이다 그러고 產繭處理의 合理化는 養蠶業者에나 製絲業에도 必要하다고하야 政府에서는 일즉부터 生繭取引의 缺陷을 除去하야 乾繭取引을 實現하려고 그獎勵에 努力하여왓는데 最近數年間의 海外經濟界의 不況과 人絹의 進出로 蠶絲業은 未曾有의 難局에 直面하얏든것으로 斯業更新과 局面을 打開키 爲하야 產繭處理統制施設의 恒久化及 徹底化를 爲하야 產繭處理統制法案을 第六十七議會에 提出하얏다

그런데 米穀 肥料等의 農村關係法案과 共히 蠶絲業者 仲買人 製絲家等의 猛烈한 反對運動으로 因하야 養蠶業大衆의 立場이잇슴에도 不拘하고 流産되야 爾來 養蠶、製絲兩部門內部의 對立을 激化시키어 業界의 前途에暗影을주어던것이다

그러나 이러한 反對者들에 對하야 山崎前農相은 法案에 二點의 修正을 加하얏다 今回廣田內閣에 依하야 特別議會에 提出되게된것은 前內閣의 修正案을 그대로 繼承한것인데 六十七議會當時와는 蠶絲業界의 情勢도 變化되얏고 法案도 修正되엿슴으로 日本全國蠶絲業組合聯合會、蠶絲業者大會에서는 이修正案을 支持할것을 決議하얏다

이法案의 反對急先鋒이든 政友會의 田邊七六代議士가 今回農林政務次官으로서 產繭法案을 내밀지안흐면안되게되는것은 特異한 一例로볼것이나 現時局下에잇서서 製絲資本의 反對運動이 昨年과가티 議會에 잇서 效果를나타내겟느냐 안하겟느냐함은 當해보아야알일이다。

그런데 이法案은 全文十個條로되엇는바 그主要한 內容은左의 四點이다。

產繭處理方法의規定

養蠶者가 依할產繭의處理方法은 地方의狀況其他 特別한事由에依하야 生繭의實買取引을 必要로할 境遇를 떼인外는 (一)乾繭取引 (二)特約取引 (三)組合製絲 (四)勅令으로써 定하는方法의四者로 規定하엿다 卽不合理한結果가 생기는 生繭取引을 合理化하라고 產繭處理方法을 以上과 가튼 合理的方法에依케하라는 指導精神을 밝히 한것인데 前回提案의 原案이 生繭取引을 禁止할수잇는 餘地가 생기고 또强制規定이라고解釋되든點에 反對(特히 蠶絲業者)가 集中되엇슴을 보고 生繭取引도 一定한境遇에는 不合理가아니라고 또强制規定이 아니라 指導精神을規定한다고修正하엿다 또 屑繭、玉其他의特殊物에 對하야는 全般的으로 本法案의 適用에서 除外한다고 規定하엿다

繭檢定取引의强制

現在取引에對하야 繭의品質鑑定이 徹底치안코 或은 매우 素朴한方法에依하는結果 取引의公明을 缺하야 紛議의因으로되고 또 繭質改善上으로도 弊害가될뿐으로 繭의處理(委託製絲)에잇서는 公正한第三者(道府縣)가 行하는檢定에依하는品位로서 하기로하고 道府縣繭檢定所의設備를 擴充하야 繭檢定取引을 强制치 안홈으로 爲先그對象은 乾繭取引 特約取引 委託製絲이다

特約取引의認可

特約取引은 合理的인 一形態임을 認하나 往往繭價決定의方法、代金支拂의時期及方法其他 契約事項等에對하야 紛爭이 생기는것도 不少함으로 特約取引을 自由로 放任치안코 어느程度의監督을 加하며 또 全國的으로 統一할必要上 이것을 認可制度로한다

產繭處理의自治的統制

產繭處理의 合理化達成에對하야는 蠶絲業團體의 自發的活動에依하야 自治的統制를 하게 方針이나 必要한 境遇에는 行政廳의 發動에依하야 統制를 補强할것을 規定하엿다 卽蠶業組合 또는 繭의處理를 하는 團體가 組合員의 繭處理方法에 關하야 統制한境遇에 이 다마個人的感情과 故意로團體의統制를 違反敢行하고 產繭合理化의 氣運을깨트리라는 境遇에는 行政官廳은 團體의統制에 從할것을 命할수잇슴을 規定햇다 그 原案에잇서서『蠶絲業組合法中 改正法律案』과 合하야 蠶業組合에强制加入케되는 個人에게도 適用하는結果 乾繭取引의 統制命令이 無限으로 行政官廳의 間接强制로되고 또行政官廳이드래도 前回는業者의 反對가 잇섯슴으로 이번의 修正案에는統制命令을 發動할境遇와 限界를 特히 規定하야 反對論의 緩和에 힘썻다

蠶絲業組合法中改正案

產繭處理의 完全한 統制는養蠶業組合이 主體되고 그構成單位인 養蠶實行組合을 通하야 系統的으로 행하지아니하면 안된다 그러나 現行法의 規定으로는 養蠶實行組合은 各養蠶業家에 强制加入의 길이 업슴으로 實行組合外의 養蠶家도 充分히 統制할수업다 이缺陷을 改正하야 實行組合員以外의 養蠶家도 養蠶業組合에 加入케하야 實質的으로는 系統的統制를 確保、產繭處理統制의 實効를 잇도록 改正한것이다

市街地計畫令施行細則全文

第一條 左의 建物을 建築할境遇에잇서서는 그 敷地와 接하는 前面道路의 道路幅의境界線으로부터 左의 各號의距離를 後退한 線을 建築線으로함 道路、建物其他의 狀況에 依하야 別로 建築線을 指定하는일이잇다

一、劇場、活動寫眞館、演藝場、觀物場 其他 그와類似한 建物로 觀客定員 三百人未滿의것 集會場、公會堂其他 그와類似한 建物로서 收容定員五百人未滿의것 又는 階數(地階包含)四以上의 百貨店勸工場 其他그와 類似한 建物은 三米
二、劇場、活動寫眞館、演藝場、觀物場 其他그와 類似한 建物로서 觀客定員 五百人未滿의것 集會場、公會堂其他그와 類似한 建物로서 收容定員 七百五十人未滿의것은 四米
三、劇場、活動寫眞館、演藝場觀物場 其他 그와類似한 建物로서 觀客定員 五百人以上의것 集會場、公會堂 其他 그와類似한 建物로서 收容定員 七百五十人以上의것은 五米

第二條 朝鮮市街地計畫令(以下 單 計畫令이라稱함)第三十七條 第一項의 規定에 依하야 認定한 道路로서 幅이三米未滿의것에잇서는 그中心線으로부터 兩側各一、五米의 距離에잇는線을 三米以上의것은 그道路幅의 境界線을 建築線으로함 但別로 建築線을 指定할時는 此限에 不在함

第三條 建築物의 敷地 左의各號의 一에該當하는 境遇에는 朝鮮市街地計畫令施行規則(以下單히 規則이라稱함)第四十八條의 制限에 依하지안흘수도잇슴

一、角地로서 各幅員 六米以上 그幅員의和가 二十米以上(道路의 對側에公園、廣場、河、海等이 잇슬時는 各幅員 四米以上 그幅員의和가 十五米以上)의 道路에 接하고 또面積 千平方米以下의것
二、敷地周邊의 三分之二以上 前號의 幅員을 有한道路에 接한것
三、公園、廣場、河、海等에 接한 建築敷地로서 前各號에準한것

[illegible]

第七條 規則第七十一條에 規定한 建築物의 各部分의高及道路幅에關하야는 左의各號에 依함을得함 但保安上危險하다고認하며 又는 衛生上有害할時는 此限에 不在함

一、公園、廣場、河、海等에接近할時는 그對側까지의 距離와前面道路의幅員의和를 超過하지안홀 限度에서 規則第六十九條 第一項 一倍二分之一을 二倍二分의一 規則第百四條의 一倍四分의一을 二倍로함
二、前面道路의對側에公園、廣場、河、海等이잇슬時는 그對側까지의 距離와 前面道路의幅員의和를 [illegible] 의限度로함
三、그地盤面이 前面道路의中央으로부터 ○、六米以上高을時는 地盤面의高보다○、六米를 減한高의二分之一의 位置로서 前面道路의中央으로看做함
四、○、六米以上의 高低差가 잇는二以上의 道路에接近할時는 制限이가장 緩和한 道路를 前面道路로看做함
五、道路의終端에잇슬時는 그道路幅員의 一倍四分之一에相當한幅員을 有하는 道路에接近한것으로 看做함

第八條 階段의 構造는 規則第八十條 第一項의 規定에 依하는外에 左의 各號에 依할일 但 保安上危險하다고 認하는것은 此限에 不在함

一、廻段은 階段의 下部에 限하는것으로하고 段數는 四以下로함 九十度에 對하야 四段의 比例를 超過치안홀일
二、昇口及 降口에는 適當한 足溜를 設할것

[illegible]

第十一條 汽罐 [illegible]

第十二條 計畫令 第二十七條 但書에 規定한 建築線의指定을 受하려는者는 左의 事項을具하야申請書를 提出할일

一、申請者의住所及氏名
二、申請의事由
三、關係土地의 地名及地番
四、關係土地의 所有者其他의 關係人의 住所及氏名
五、建築線의 長及建築線間의 距離

前項의 申請書에는 左의事項을 明示한 土地平面圖(縮尺百分之一、三百分之一又는六百分之一)를 添附할일

一、方位
二、關係土地의 境界 地名及地番
三、建築線의 位置 長及建築線間의距離
四、建築線에接續할 道路及그幅員
五、關係土地의 建築物位置
六、其他 關係道路 用水路 河川 斷崖等의 位置

[illegible]

第十五條 計畫令 第三十七條第一項에 規定한 四米未滿의道路의 認定을 受하려는者는 左의事項을 具한申請書를 提出할일

一、申請者의 住所及氏名
二、申請의事由
三、道路沿線의 土地地名及地番
四、道路沿線의 土地所有者、其他의 關係人의住所及氏名
五、道路의 幅員及長

前項의 申請書에는 道路附近의 建築物狀況의 平面圖를 添附할일

第十六條 左의 建築物 又는 工作物로서 規則 第四十六條 各號에 該當하지안는것에 關한 規則 第百二十二條 乃至 第百三十七條의 職權은 警察署長이 此를行함 但 火災에걸린 地區에서 罹災後 六月以內에 建築工事에着手하려고 하는者에 對하야는 此限에不在함

一、木造建築物
二、建築面積百平方米以下의 家屋建築物
三、鳥居、形像、記念碑、記念塔等

[illegible]

附則

本令은 發布日부터 施行함

本令施行의際 現在建築工事中又는 建築工事에 着手하지안허도 設計잇는 建築에잇서서는 第十八條의 期間의 計算에 對하야는 本令施行日부터 此를起算함

鑛業權設定·移動

◇鑛業權移轉

登錄番號	鑛區所在地	登錄月日	鑛業權者住所氏名
一一二三五四	忠北永同郡黃金面 海谷面慶北尙州郡牟東面	四月三十日	大邱府京町 徐丙元
一〇六四八	全南和順郡春陽面	同	愛知縣中島郡稻澤町 安藤桑次
九六七九	江原高城郡西面	同	安邊郡衛益面 代表者李明善 具成萬
一〇八〇四	忠南燕岐郡南面	同二十日	公州郡公州邑 金甲淳
九〇五〇	黃海遂安郡 [illegible]	同	安州郡安州邑 宋泰守
四六〇五	忠南牙山郡 [illegible]	同二十日	京城府 [illegible] 代表者 [illegible]

◇共同鑛業權者脫退

登錄番號	鑛區所在地	登錄月日	事項
一二一四六	全北任實郡館村面	三月二十五日	[illegible]